



# Universidad del Rosario

**FACULTAD DE ESTUDIOS INTERNACIONALES, POLÍTICOS Y URBANOS**

**GRUPO DE ESTUDIOS POLÍTICOS E INTERNACIONALES  
DIRECCIÓN DE INVESTIGACIÓN**

**DIRECTOR DIRECCIÓN DE INVESTIGACIÓN Y DEL GRUPO  
YANN BASSET**

**GESTORES – PROFESIONALES DE INVESTIGACIÓN Y CONSULTORÍA  
LAURA ALEJANDRA CABRERA G.  
CLAUDIA MARCELA BERMÚDEZ S.**

**SECRETARIA Y ASISTENCIA ADMINISTRATIVA  
LUZ AMPARO CARRILLO NOVOA**

**DATOS GENERALES:**

GRUPO DE ESTUDIOS POLÍTICOS E INTERNACIONALES FACULTAD DE ESTUDIOS INTERNACIONALES, POLÍTICOS Y URBANOS  
UNIVERSIDAD DEL ROSARIO  
CALLE 12C NO. 6-25, BOGOTÁ, COLOMBIA TEL: (1) 297 02 00 EXT. 3725  
E-MAIL: [direccion.inv@urosario.edu.co](mailto:direccion.inv@urosario.edu.co)  
SITIO WEB: [Grupo de investigación Facultad de Estudios Internacionales - Urosario - Universidad del Rosario](#)  
[@GEPIURosario](#) @InvestigaciónFEIPU

## Contenido

1. La Investigación en la Universidad del Rosario.....	2
2. La Investigación y Consultoría en la Facultad .....	2
Principios de la investigación aplicada y la consultoría .....	3
Dirección y Administración de la Investigación en la Facultad.....	3
Áreas de trabajo .....	5
1. INVESTIGACIÓN BÁSICA – APLICADA.....	6
Presentación general del lineamiento académico del grupo de investigación.....	6
Integrantes del grupo de investigación .....	7
Líneas de investigación del grupo .....	13
2. INVESTIGACIÓN FORMATIVA.....	16
Semilleros de investigación .....	16
Creación y registro del semillero.....	16
Programa de Asistentes y Jóvenes investigadores “aprenderhaciendo”.....	17
3. INVESTIGACIÓN EXTENSIÓN .....	17
Observatorios.....	17
4. INTERNACIONALIZACIÓN DE LA INVESTIGACIÓN.....	18
Movilidad de investigadores.....	18
5. VISIBILIDAD Y DIVULGACIÓN.....	18
6. TRANSFERENCIA DE RESULTADOS DE INVESTIGACIÓN .....	18
7. CONSULTORÍA .....	19
8. EJES TRANSVERSALES.....	19
Financiación de la investigación/consultoría .....	19
Portafolio de investigación/consultoría .....	20

## 1. La Investigación en la Universidad del Rosario

La Dirección de Investigación e Innovación - DII acompaña a la Vicerrectoría en la construcción de un ecosistema para el desarrollo de la investigación, a través del diseño e implementación de estrategias diferenciadas que fomentan el desarrollo de actividades científicas por parte de la comunidad rosarista. Para este acompañamiento, se cuenta con un [ecosistema científico](#) soportado en un modelo articulado en donde la investigación y la innovación son un proceso construido a partir de interacciones entre distintos tipos de unidades, agentes, actividades y áreas de la ciencia. Este ecosistema cubre el ciclo de la investigación en su totalidad, desde la investigación formativa hasta la transferencia de resultados, y se apoya en la actualidad mediante siete estrategias:

- Apoyo al talento científico
- Gestión de proyectos: búsqueda, preparación y presentación a oportunidades de financiación nacional e internacional
- Fondos Concursables internos
- Apoyo a la publicación e incentivos
- Sistema de Integridad Científica: Comité de Ética Institucional (CEI), educación en temas de integridad científica a estudiantes e investigadores e identificación y promoción de buenas prácticas en investigación.
- Programa de transferencia de resultados de investigación
- Divulgación científica

## 2. La Investigación y Consultoría en la Facultad

El centro de la vida académica de la universidad es el conocimiento que no solo se produce de los ejercicios de investigación que se realizan, pero también de las personas y de las entidades con las que se interactúan para crear y compartir el conocimiento. Este conocimiento es el insumo clave que logra crear valor, además, fortalece las ventajas competitivas y permiten a las organizaciones continuar aprendiendo e innovando constantemente.

Una de las prioridades de la Universidad del Rosario, y de la **Facultad de Estudios Internacionales, Políticos y Urbanos – FEIPU-** y su **Grupo de Investigación Estudios Políticos e Internacionales –GEPI** - es la de crear un modelo en el cual se fortalecen las relaciones entre la Universidad y la comunidad, incluyendo a los sectores público, industrial y de servicios. De la misma manera, buscamos acompañar los esfuerzos de las organizaciones internacionales en los ámbitos que nos competen.

Los procesos de investigación y consultoría que ofrecemos funcionan como un laboratorio social dentro de la Universidad. Constituyen un mecanismo de transferencia del conocimiento, de metodologías y de tecnologías que surgen de las actividades de enseñanza y de investigación de cada uno de los departamentos de la Universidad. Pensar la consultoría en términos de innovación social, nos permite contribuir al escenario que el Gobierno promueve, en el cual los actores sociales, las empresas públicas y privadas, y las entidades internacionales se articulan de forma estructurada y colaborativa para aunar esfuerzos para encontrar nuevas soluciones a los problemas que nos rodean.

Esto nos permite desarrollar y entregar nuevos productos que están pensados con diferentes perspectivas; servicios diseñados de formas innovadoras y, además, nos permite desarrollar modelos de intervención y de gestión que se corresponden con las necesidades sociales, económicas, políticas, gubernamentales e institucionales de largo plazo. Nuestra meta siempre ha sido la de encontrar formas de solucionar los problemas de las entidades con las cuales trabajamos con la experticia acumulada a lo largo de años de investigación de diferentes áreas.

### **Principios de la investigación aplicada y la consultoría**

- **Interdisciplinariedad.** Los proyectos que asumimos priorizan el trabajo colaborativo e interdisciplinar, permitiendo perspectivas diversas y complementarias que nos ayudan a tener un enfoque más complejo y relevante de los problemas que ayudamos a resolver.
- **Autonomía.** De acuerdo con sus principios y prioridades, la Universidad se reserva el derecho de aceptar o rechazar solicitudes de participación en proyectos o de prestación de servicios que podrían comprometer su criterio o hacerla incurrir en conflictos de intereses. Garantiza este principio acogiendo a los más exigentes estándares éticos que manejan las instituciones universitarias a nivel internacional.
- **Excelencia.** Los proyectos que asumimos deben ceñirse a los estándares universitarios de calidad, transparencia y excelencia y deben asegurar a nuestros clientes y asociados que la Universidad del Rosario cumple con las expectativas de futuro establecidas para el marco del proyecto.
- **Asociación.** De acuerdo con los criterios de calidad y pertinencia de la universidad, ésta puede asociarse con organizaciones o personas para apoyar sus esfuerzos en campos que no forman parte de las actividades académicas o de investigación de la universidad. La ayuda de estas organizaciones y personas es crucial para que la universidad pueda abordar y adoptar un enfoque integral para resolver los problemas.
- **Relevancia.** A través de sus unidades académicas y áreas de servicio, los proyectos que asumimos deben relacionarse directamente con los temas y áreas de conocimiento que abarcan las áreas de investigación y extensión académica de la Universidad del Rosario.
- **Competitividad.** Dada la formación y experticia de nuestros profesores -investigadores, se logran desarrollar procesos, proyectos y resultados que aportan nuevos e innovadores elementos al debate con impacto científico-académico para que sean aplicados en el tratamiento y la solución de problemas locales, nacionales, regionales y globales.

### **Dirección y Administración de la Investigación en la Facultad**

Siguiendo el Proyecto Educativo Institucional y el Plan Integral de Desarrollo de la Universidad del Rosario, en el 2002 con la creación del GEPI, la Facultad de Ciencia Política, Gobierno y Relaciones Internacionales creó la Dirección de Investigación de la Facultad, con el fin de apoyar los lineamientos institucionales de investigación y fomento a la innovación. Esta Dirección se define como la unidad líder que integra, asesora, promueve y define los procesos, actividades y estrategias de desarrollo de la función sustantiva de las diferentes áreas de la investigación al nivel de la Facultad. Sus objetivos son hacer seguimiento al plan estratégico de investigación de la Facultad, así como propender por su proyección, visibilidad, impacto e internacionalización. Para tales fines la Dirección propone marcos de acción dinámicos y promueve un diálogo continuo entre estudiantes, profesores y demás partes interesadas en el desarrollo de la investigación de la Facultad y la Universidad.

La Dirección de Investigación depende directamente de la Decanatura. Coordina las labores del Grupo de Investigación, que es clúster interdisciplinar que condensa la producción científica y académica de todos los investigadores de la Facultad. Las labores de la Dirección son acompañadas por el Comité de Investigación, un cuerpo colegiado que funciona como instancia consultiva y/o decisoria en la ejecución de las labores sustantivas de la Dirección. Las labores de la dirección son realizadas por el Equipo de la Dirección de Investigación.

El grupo de Investigación, GEPI, se organiza de la siguiente manera: 5 líneas de investigación, 34 investigadores con formación disciplinar diversa.

El Comité de Investigación está compuesto por: el Decano, el Vicedecano, el director de Investigación, el director de Posgrados y tres profesores(as) de la Facultad. El comité sesiona un promedio de 5 veces al año, aproximadamente cada dos meses.

Gráfico 1. Organigrama FEIPU

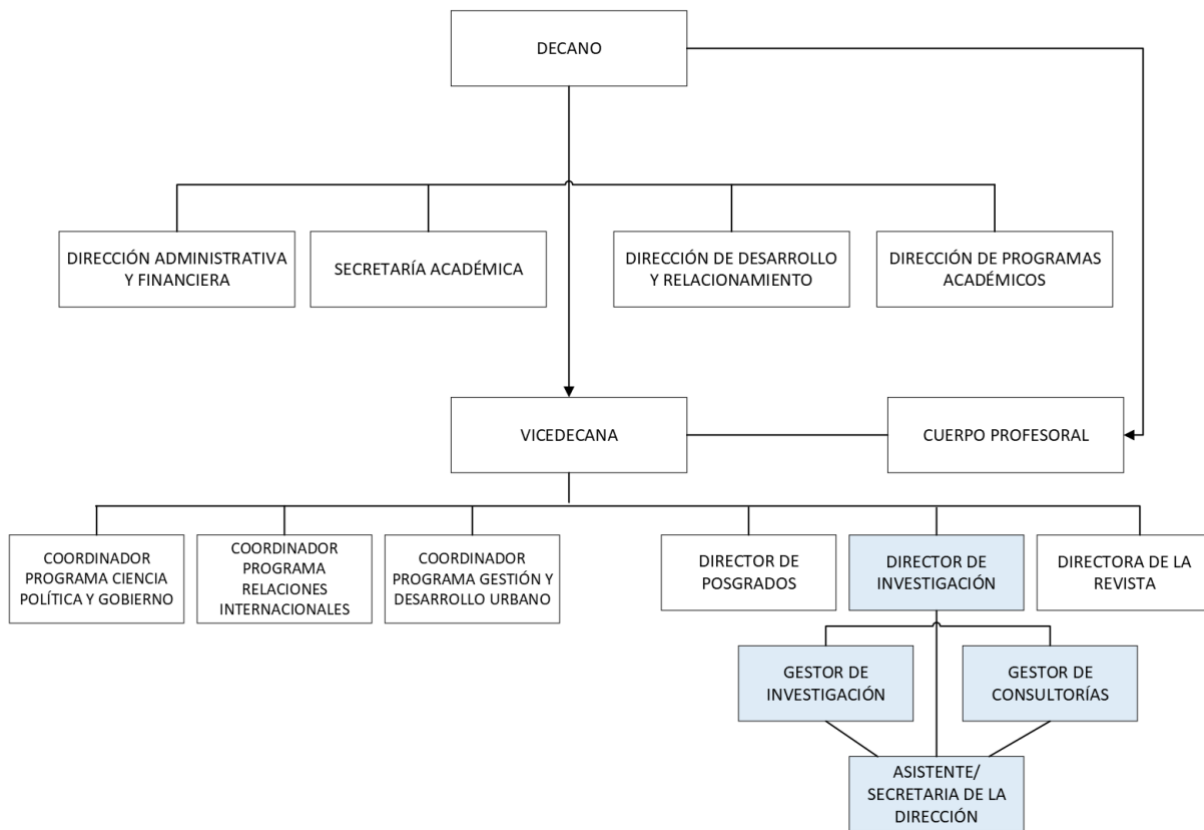

Fuente: Elaboración propia, Dirección de Investigación de Facultad, 2023

## Áreas de trabajo

La labor de la Dirección se divide en las siguientes áreas:

- 2. Investigación Básica-aplicada:** La institución al definirse como “universidad de docencia que hace investigación”, prioriza el crecimiento y la consolidación de la actividad científica. Se busca avanzar en el desarrollo de proyectos y generación de conocimientos con el impacto científico y social de los resultados. La Dirección, socializa convocatorias orientadas a financiar este tipo de proyectos, acompaña a sus investigadores en la formulación y postulación de sus propuestas; y hace seguimiento al proceso de subsanación de requisitos y recepción de resultados.
- 3. Investigación Formativa:** Esta área corresponde a la manera como los temas, las actividades y los procesos propios de la investigación de la Facultad permean la formación de los estudiantes más allá de sus programas académicos. A este respecto la Dirección de Investigación adelanta los programas de Asistentes de Investigación y Jóvenes Investigadores, y acompaña los semilleros de investigación.
- 4. Investigación Extensión:** Esta área corresponde al desarrollo de actividades y proyectos de investigación que buscan trascender los límites de la universidad y la comunidad académica. Trátese de proyectos de investigación y construcción de capacidades en comunidades específicas, consultoría o de investigación contratada, la Dirección de investigación apoya la articulación entre diferentes *stakeholders*, la búsqueda de recursos externos para este tipo de proyectos, su formulación y postulación.
- 5. Consultoría.** Esta área corresponde a las actividades y proyectos de consultoría que se realizan con entidades públicas y privadas en donde se traducen los resultados de las diferentes investigaciones que se adelantan en todas las áreas de experticia en acciones que generan valor en las realidades de los diferentes sectores.
- 6. Internacionalización de la Investigación:** Este componente fomenta la creación, participación y consolidación de redes y alianzas estratégicas para la investigación. Para tales fines la Dirección, en articulación con la Dirección de Desarrollo y Relacionamento de la Facultad y la Cancillería de la Universidad, sirve de intermediario en la comunicación con actores internacionales, apoya la gestión de convenios, la construcción de proyectos colaborativos y cooperativos, y contribuye a financiar la movilidad de los investigadores.
- 7. Visibilidad y divulgación:** Este componente se orienta a difundir las metodologías, resultados y productos de los investigadores dentro de la comunidad académica y más allá de ella. La Dirección apoya a los investigadores en la búsqueda de revistas indexadas de alto impacto propicias para la divulgación de resultados de investigaciones específicas; la creación de estrategias de aumento de la visibilidad de los investigadores en medios de comunicación de la facultad, institucionales y en redes sociales; y el seguimiento de indicadores métricos y altimétricos.
- 8. Transferencia de resultados de investigación:** En concordancia con la misión de la Universidad, tiene como objetivo compartir el conocimiento y contribuir con la visibilidad de los profesores desde las actividades de acompañamiento para el alistamiento de productos con base científica, con potencial de impacto y generación de relacionamientos positivos con el entorno desde los procesos de apropiación social del conocimiento en los sectores comunitarios, académicos, gubernamental, ambiental, empresarial y del emprendimiento.
- 9. Ejes transversales.** Transversal a las Áreas de Trabajo, desde sus inicios la Dirección se ha propuesto orientar su labor en función de dos ejes (i) Crear y perfeccionar procesos para la toma de decisiones concernientes a la búsqueda y asignación de recursos para el desarrollo de proyectos de investigación; y (ii) Robustecer la actividad de investigación mediante el apoyo a investigadores en la búsqueda de recursos, formulación de proyectos y postulación de propuestas a fondos internos, nacionales e internacionales (ver Gestión y Financiación de la Investigación)

## 1. INVESTIGACIÓN BÁSICA – APLICADA

### Presentación general del lineamiento académico del grupo de investigación

El Grupo de Estudios Políticos e Internacionales - GEPI, creado en el 2002, articula todo el esfuerzo de investigación de la Facultad de Estudios Internacionales, Políticos y Urbanos de la Universidad del Rosario. Tiene como propósito aportar nuevos elementos al debate científico-académico en las disciplinas de la ciencia política, el gobierno, las relaciones internacionales y los asuntos urbanos, para que sean aplicados en el tratamiento y la solución de problemas locales, nacionales e internacionales.

El GEPI está compuesto por profesores-investigadores de carrera, jóvenes investigadores y asistentes de investigación en formación que trabajan en los proyectos de investigación y de publicación del grupo; a los cuales se vinculan investigadores asociados adscritos a grupos y centros de investigación del país y del extranjero que trabajan regularmente con nuestro equipo.

En el ámbito temático, nos caracterizan siete grandes campos de estudio básicos que tratamos de manera interdisciplinaria: *el análisis de la política exterior colombiana y latinoamericana; los estudios sobre democracia y sociedad; el estudio de la política y dinámicas socio-ambientales; las teorías de las relaciones internacionales; los trabajos sobre los conflictos, la paz y la seguridad; los estudios sobre teoría y cultura política; el estudio de la política exterior colombiana y latinoamericana y finalmente, la investigación en gestión y dinámicas territoriales.*

Los investigadores del grupo son investigadores de campo, especialistas en muchos países del mundo y regiones del país, que no sólo desarrollan trabajos etnográficos y de archivo, sino que aprovechan sus métodos para interrogarse sobre las grandes cuestiones de la ciencia política, de las relaciones internacionales y de los asuntos urbanos. El GEPI cuenta con un núcleo de especialistas que se interesan no solamente por las relaciones interestatales, la paz, los conflictos, la seguridad y las movilizaciones transnacionales, sino también por los fenómenos del poder, la institucionalidad, el estado de la democracia y de la democratización, la legitimidad de los actores sociales y políticos, la idoneidad de las políticas públicas, las nuevas formas de violencia, y la identidad y cultura política del país.

Varios observatorios enriquecen la labor de investigación del grupo, desarrollando investigación aplicada, seguimiento analítico de problemáticas de actualidad relevantes para el país y trabajo de extensión de alto impacto con la sociedad en general: el Observatorio de Venezuela (OV), el Grupode Estudios de la Democracia DEMOS UR, Observatorio Colombiano de Crimen Organizado - OCCO, y el Observatorio de Redes y Acción Colectiva (ORAC).

Como lo describe la *política de investigación* de la Universidad, la investigación en el GEPI se concibe en tres dimensiones, que reflejan actividades distintas, pero altamente complementarias.

- La *investigación científica* en sentido estricto (básica y aplicada), que se desarrolla por el grupo conformado por profesores, jóvenes investigadores y asistentes, por medio de la creación y del desarrollo de líneas y proyectos de investigación.
- La *investigación formativa*, que corresponde a la manera como los temas y las actividades de investigación están insertas en el desarrollo de los programas de pregrado y posgrado,

y buscan formar a los estudiantes en dicho ejercicio, de acuerdo con el proyecto educativo de cada programa. En este marco, el GEPI busca formar a nuevas generaciones de académicos y científicos dedicados al análisis de temas de índole político e internacional. El *programa de jóvenes investigadores*, para profesionales, y los *semilleros de investigación*, conformados por estudiantes de carreras afines, son dos de los pilares de esa dimensión fundamental de la investigación. El otro pilar fundamental es la formación de investigadores en la Escuela Doctoral de la Facultad, que vincula a estudiantes con vocación investigativa de la Maestría en Estudios Políticos e Internacionales y a los estudiantes del programa de Doctorado en Estudios Políticos e Internacionales.

- La *investigación-extensión* que corresponde al desarrollo de actividades de consultoría, de investigación contratada y de organización de cursos de educación continuada y seminarios, con el fin de difundir a la sociedad los resultados y las metodologías innovadoras desarrollados en el marco de las líneas y proyectos de investigación del GEPI.

El GEPI es el pilar alrededor del cual se ha organizado la Escuela Doctoral de la Facultad, lo que le permite sustentar tanto el Programa de Maestría en Estudios Políticos e Internacionales abierto desde el año 2009, así como el Programa de Doctorado en Estudios Políticos e Internacionales en el 2015.

Categorización MINCIENCIAS:

- Número de registro: COL0025289
- Categoría obtenida en medición 833/2019: A1
- Índice ScientiCOL: 10/10
- [Gruplac](#)

### Integrantes del grupo de investigación

El equipo permanente está compuesto por 34 investigadores con formación disciplinar diversa. En la actualidad, el grupo cuenta con 26 profesores-investigadores de tiempo completo con doctorado (más 1 con Doctor Honoris Causa) y 4 con Maestría, de los cuales 3 se encuentran adelantando su doctorado en áreas disciplinarias afines con los temas y las líneas de investigación del grupo.

Tabla 1. Integrantes del grupo de Investigación

NOMBRE	FORMACIÓN	LÍNEA DE INVESTIGACIÓN	ÁREAS DE INTERÉS
<b>Julio Londoño Paredes</b> Decano de la Facultad de Estudios Internacionales, Políticos y Urbanos.	Doctor Honoris Causa en Derecho y Jurisprudencia de la Universidad Militar Nueva Granada. Diplomático colombiano y Perteneció al	Política Exterior Colombiana y Latinoamericana	Negociación de conflictos, relaciones internacionales, geografía e historia, derecho del mar, fronteras y límites de Colombia.



	ejército de Colombia entre 1954 y 1981.		
<b>Ramos Pismataro Francesca</b> Vicedecana Observatorio de Venezuela	Actualmente cursa el Doctorado en Estudios Políticos de la Universidad Externado de Colombia. Maestría en European Business, École de Commerce de París, Francia, y European School of Management de Oxford, Inglaterra		Paradigmas en el proceso político venezolano Relaciones Binacionales colombo-venezolanas Seguridad y relaciones cívico-militares. Teoría de las Relaciones Internacionales
<b>Profesores-Investigadores de carrera</b>			
<b>Acosta Restrepo Patricia</b>	Maestría en Planeación y Estudios Urbanos, Massachusetts Institute of Technology (M.I.T), Estados Unidos	Gestión y Dinámicas Territoriales	Políticas Públicas de Hábitat y Ordenamiento Territorial Gestión urbanística, mejoramiento integral urbano y de barrios Vivienda Social: gestión de suelo y producción / Asequible
<b>Barajas Sandoval Eduardo</b>	Master of Arts en Política y Gobierno de América Latina, Essex University, Inglaterra	Política Exterior Colombiana y Latinoamericana	Política exterior colombiana Relaciones Internacionales Historia y Política Internacional
<b>Basset Yann</b> Director del Grupo de Estudios Políticos e Internacionales Observatorio Análisis electoral y legislativo de Demos-UR	Doctor en Ciencia Política del Instituto de Altos Estudios de América Latina de la Universidad de Paris III – Sorbona Nueva. Politólogo de Sciences Po Bordeaux y titular de una Maestría en Intercambios Económicos Europa-América Latina	Democracia y Sociedad	Análisis de las elecciones Dinámicas territoriales del voto Partidos políticos
<b>Botero Cabrera Sandra</b> Semillero Política y Derecho(s)	PhD en Ciencia Política por la Universidad de Notre Dame, Maestría en estudios latinoamericanos de la Universidad de Texas en Austin. Historiadora de la Universidad Nacional de Colombia	Democracia y Sociedad	Política judicial comparada Relación entre sistema judicial y sistema político en las democracias Política comparada en América Latina Métodos cualitativos y mixtos Comportamiento electoral.
<b>Botero Ospina María Helena</b>	PhD. en Geografía de la Universidad de Varsovia. Polonia Maestría en Gestión y Análisis de Políticas Públicas, de la Universidad de Ginebra (Suiza)	Gestión y Dinámicas Territoriales	Estudios regionales y urbanos Planeación urbana y regional Metodologías de intervención social Análisis espacial y territorial.

<b>Carriazo Osorio Fernando</b>	PhD. en Economía Agrícola, Medio Ambiente y Regional de Penn State University, Economista y Magister en Economía del Medio Ambiente y de los Recursos Naturales de la Universidad de Los Andes	Política y Dinámicas Socio-Ambientales Gestión y Dinámicas Territoriales	Economía ambiental Economía urbana y regional Análisis espacial de políticas públicas
<b>Cerón Karen Nathalia</b> Semillero Estudios sociales de la Juventud Semillero Ciudadanía, territorio y transformación social	Master en Estudios Políticos e Internacionales, Universidad del Rosario. Internacionalista de la Universidad del Rosario	Seguridad, Conflicto y Paz	Violencia de las pandillas y las carencias sociales que reproducen este y otros fenómenos de dicha índole. Los diferentes enfoques de resolución de conflictos y estrategias de paz (como la Educación para la paz). Fenómenos de acción colectiva y reivindicaciones que provienen de diferentes movilizaciones sociales.
<b>Durán Durán Armando</b> Coordinador del Programa de Gestión y Desarrollo Urbanos Semillero Guardianes del río Atrato	PhD. en Sociología, Pontificia Universidad Católica Argentina. Magíster en Planificación y Administración del Desarrollo Regional, Universidad de los Andes	Gestión y Dinámicas Territoriales	Desarrollo local, Acción colectiva y movimientos sociales. Desarrollo territorial
<b>Feged Alejandro</b>	PhD. en Antropología, Universidad de Stanford. Antropólogo con Maestría en gestión ambiental y desarrollo sostenible, Universidad Javeriana	Gestión y Dinámicas Territoriales	Ecología, epidemiología, malaria, enfermedades transmitidas por vector, comportamiento humano, comportamiento animal, primatología, complejidad, demografía, Amazonía, data mining, estadística espacial, detección de brotes, detección remota, simulación, crimen, servicios eco sistémicos, redessociales.
<b>Franchini Matías Alejandro</b>	PhD. y Master en Relaciones Internacionales, Universidad de Brasilia	Política y Dinámicas Socio-Ambientales	Relaciones Internacionales, Gobernanza Ambiental Global Economía Política Internacional del Cambio Climático Política Latinoamericana. Política Internacional del Cambio Climático.
<b>Franco-Cuervo Ana Beatriz</b>	PhD. en Ciencia Política, Universität Heidelberg, Alemania.	Democracia y Sociedad	Democracia Representación Participación Elecciones y sistemas electorales

<p><b>Guerrero Bernal Juan Carlos</b> Director de posgrados Observatorio de Redesy Acción Colectiva (ORAC)</p>	<p>PhD. en Sociología, École des Hautes Études en Sciences Sociales (EHESS), Centre d'Études des Mouvements Sociaux (CEMS), Paris, Francia. Maestría en Ciencia Política, Institut d'Études Politiques de Paris, Francia.</p>	<p>Democracia y Sociedad Política y Dinámicas Socio-Ambientales</p>	<p>Activismo político transnacional Acción colectiva y democracia participativa Movimientos sociales Intervención internacional en conflictos domésticos Técnicas cualitativas de investigación</p>
<p><b>Gutiérrez Rodríguez Juan David</b></p>	<p>PhD en Política Pública de la Escuela de Gobierno de la Universidad de Oxford. Maestría en Derecho y Economía (LLM) conjuntamente otorgada por la Universidad de Bolonia y la Universidad Erasmus Rotterdam, y una Maestría en Políticas Públicas en América Latina de la Universidad de Oxford. Abogado de la Universidad Javeriana.</p>	<p>Política y dinámicas socio-ambientales</p>	<p>Política de la competencia y regulación; gobernanza de los recursos naturales; análisis de políticas públicas; y, uso de inteligencia artificial en la administración pública o con repercusiones públicas. Agenda de investigación: competencia económica, regulación, recursos naturales, políticas públicas, gobernanza, inteligencia artificial.</p>
<p><b>Jaramillo Jassir Mauricio</b></p>	<p>Ph.D. en Ciencia Política, Université des Sciences Sociales de Toulouse, Francia. Maestría en Seguridad Internacional, Instituto de Estudios Políticos de Toulouse, Francia.</p>	<p>Seguridad, Conflicto y Paz Democracia y Sociedad Política Exterior Colombiana y Latinoamericana</p>	<p>Estudios sobre democracia en América Latina y seguridad internacional y regional. Consolidación democrática y el populismo Política exterior de los Estados del SUR Diplomacia cultural</p>
<p><b>Jiménez Reynales Nathaly</b> Semillero Acción política del bienestar</p>	<p>Ph.D (e) en Sociología, en l'École des Hautes Études en Sciences Sociales de paris Máster Sociétés Latino-Américaines, en Universidad Paris III. Sorbonne Nouvelle 2006</p>	<p>Política y Dinámicas Socio-Ambientales</p>	<p>Sociología de crisis Alter-democracia Agroecología Ética del cuidado</p>
<p><b>Leiteritz Ralf J.</b> Semillero Economía Política Internacional en Colombia - EPIC</p>	<p>Ph.D. en Estudios de Desarrollo, London School of Economics (Reino Unido) y Maestría en Relaciones Internacionales del Johns Hopkins University (Estados Unidos)</p>		<p>Economía Política Internacional, especialmente finanzas internacionales Fondo Monetario Internacional y Banco Mundial Relaciones políticas y económicas entre China y América Latina</p>

<b>Marino Zamudio Raúl Alberto</b>	Doctorado en Sostenibilidad Urbana de la University of Melbourne (Australia). Master en Urban Design de la Universidad ETH de Zurich (Suiza). Arquitecto de la Universidad Nacional de Colombia,	Gestión y Dinámicas Territoriales	Consultor en Sostenibilidad Urbana y Revitalización de Asentamientos Informales en Colombia, Indonesia y Etiopía. Agenda de investigación: Sostenibilidad Urbana, Servicios Ecosistémicos, Modelado de sistemas de Energía y Agua Urbana, Ciudades Sensibles al Agua, revitalización de asentamientos informales, Diseño participativo de espacios públicos.
<b>Molano Rojas Andrés</b>	Maestría en Análisis de Problemas Políticos, Económicos e Internacionales Contemporáneos, Universidad Externado de Colombia.	Política Exterior Colombiana y Latinoamericana	Geopolítica, instituciones internacionales y gobernanza global, y política exterior colombiana Derecho constitucional, derecho internacional público, instituciones políticas, buena gobernanza pública y privada
<b>Monroy Hernández María Catalina</b> Semillero Análisis de política exterior colombiana	Ph.D. en Estudios Políticos, Universidad Externado de Colombia. Internacionalista, Universidad del Rosario	Seguridad, Conflicto y Paz	Análisis de política exterior colombiana, Género, Seguridad internacional
<b>Nielsen Rebecca Christina</b>	Ph.D. en Ciencia Política de Yale University		Política comparada Conflicto político y guerra civil Género y política Política africana Métodos de investigación
<b>Noguera Hidalgo Ángela</b> Semillero Gestión Pública	Ph.D. en Ciencias de la Dirección Universidad del Rosario. Maestría en Administración de Empresas. Universidad Externado de Colombia.	Política y Dinámicas Socio-Ambientales	Modelos de gestión organizacional Teoría evolutiva aplicada a las organizaciones Estrategia organizacional Prospectiva estratégica
<b>Otero Bahamón Silvia Alejandra</b> Semillero Observatorio para la Contención del Covid-19 en América Latina	PhD en Ciencia Política en Northwestern University y Master en la misma institución	Democracia y Sociedad	Política comparada Política social Economía política del desarrollo Política de América Latina Métodos cualitativos para la inferencia causal Covid-19
<b>Palma Morales Oscar</b> Coordinador del Programa de Relaciones Internacionales	PhD. en Relaciones Internacionales del London School of Economics and Political Science (LSE). Master en Estudios en Seguridad Internacional de la Universidad de Leicester	Seguridad, Conflicto y Paz Política Exterior Colombiana y Latinoamericana	Seguridad internacional Estudios estratégicos Conflicto y paz Actores violentos no estatales

<p><b>Revelo Rebolledo Javier Eduardo</b> Semillero Política y Derecho(s)</p>	<p>PhD y Magíster en Ciencia Política de la Universidad de Pennsylvania.</p>	<p>Democracia y Sociedad Política y Dinámicas Socio-Ambientales</p>	<p>Construcción de Estado Capacidad estatal Ordenamiento ambiental y territorial Política comparada subnacional Deforestación Construcción de paz</p>
<p><b>Rodríguez Morales Federmán</b></p>	<p>PhD en Ciencia Política de la Universidad de Carleton (Ottawa-Canadá). Maestría en Estudios Políticos e Internacionales, Universidad del Rosario.</p>	<p>Política Exterior Colombiana y Latinoamericanas</p>	<p>Política exterior estadounidense, Política exterior canadiense, Teorías de relaciones internacionales y seguridad nacional en Colombia y América Latina</p>
<p><b>Ruiz Vásquez Juan Carlos</b> Coordinador del Programa de Ciencia Política</p>	<p>Ph.D. en Ciencia Política, Oxford University, Inglaterra. Master en Administración Pública, École Nationale d'Administration, Francia</p>	<p>Seguridad, Conflicto y Paz</p>	<p>Seguridad ciudadana Policía Fuerzas militares Sistemas políticos Teoría política Gestión pública</p>
<p><b>Salazar Llano Lorena</b></p>	<p>Arquitecta, MSc y PhD en sostenibilidad de la Universidad Politécnica de Cataluña (BarcelonaTech) con énfasis en las áreas de urbanismo y desarrollo sostenible.</p>	<p>Gestión y Dinámicas Territoriales</p>	<p>Experiencia investigativa en el análisis de sistemas urbanos empleando técnicas de estadística multivariante, en la formulación de indicadores para la medición de la sostenibilidad urbana, en el análisis y la visualización de datos, y en la evaluación y el diseño de edificaciones sostenibles. Agenda de investigación: Urbanismo sostenible, complejidad urbana, smartcities, ecología urbana.</p>
<p><b>Serrano López Adriana</b></p>	<p>PhD (e) en Ciencias Sociales y Humanas Pontificia Universidad Javeriana Maestría en Estudios del Desarrollo, Institut Universitaire d'Etudes du Développement, Université de Genève, Suiza.</p>	<p>Seguridad, Conflicto y Paz</p>	<p>Proceso de construcción de paz y de reconciliación en el marco del post conflicto. Procesos de transformación cultural, y con dinámicas de deformación y consolidación de procesos políticos y sociales</p>
<p><b>Serrano López Enrique</b> Semillero Migraciones Colombianas hacia el Exterior</p>	<p>PhD (e) en Filosofía, Pontificia Universidad Javeriana. Maestría en Estudios de Asia y África, Colegio de México, A.C.</p>		<p>Filosofía Estudios de Asia y África Historia Religiones comparadas Geografía Sistemas Políticos Comparado</p>

<b>Silva Ardila Diego</b>	PhD en Planeación y Política Pública Urbana (Urban Planning and Policy), Universidad de Illinois en Chicago. Maestría en Economía, Universidad de la Andes y Maestría en Análisis de Problemas Políticos, Económicos e Internacionales Contemporáneos, Universidad Externado de Colombia.	Gestión y Dinámicas Territoriales	Movilidad de políticas públicas urbanas Planeación y ordenamiento metropolitano Economía Urbana (Bienes públicos y acción colectiva) Industrialización, innovación, universidad y ciudad
<b>Tickner Arlene</b> Semillero Grupo Base Asuntos postcoloniales en las Relaciones Internacionales	PhD. en Estudios Internacionales, Universidad de Miami. Maestría en Estudios Latinoamericanos en Georgetown University		Sociología del conocimiento en el campo de las Relaciones Internacionales y la evolución de las RI en el Sur global, la seguridad hemisférica y latinoamericana, y la política exterior colombiana y las relaciones entre Colombia y Estados Unidos
<b>Uribe Martínez Simón</b>	PhD. en Planeación Regional y MSc en Geografía Humana de London School of Economics and Political Science. Pregrado en Ciencias Políticas Universidad Nacional de Colombia	Política y Dinámicas Socio-Ambientales Gestión y Dinámicas Territoriales	Estudios de frontera La antropología del Estado Historia y etnografía de la infraestructura

Fuente: Dirección de Investigación de Facultad, 2023.

## Líneas de investigación del grupo

Las líneas y los proyectos llevados a cabo por el núcleo permanente de los investigadores del GEPI son registrados en MINCIENCIAS (GrupLac) y en el Sistema de Gestión de la Investigación (PURE). Además, son objeto de seguimiento y evaluación permanentes a través del Sistema de Información Investigación e Innovación de la Universidad.

La característica más destacada de las líneas de investigación del GEPI es servir de soporte para el desarrollo de proyectos de corto o mediano plazo, principalmente de investigación básica, articulados en torno una *problemática o temática fundamental* de los estudios políticos e internacionales. En algunos casos, los investigadores de una misma línea trabajan en el desarrollo de enfoques metodológicos compartidos, asociados a los grandes temas de investigación que los convocan. Las líneas de investigación del GEPI impulsan, por ello, no sólo la obtención y análisis de información empírica de primera mano, sino también la construcción colectiva y creativa de perspectivas teóricasy metodológicas novedosas.

El trabajo de las líneas de investigación se impulsa y en buena parte se desarrolla en los *Seminarios Permanentes*: lugar de encuentro, reflexión y discusión en el que participan libremente los investigadores, en función de las necesidades concretas del grupo de investigación, cada *Seminario Permanente* constituye un espacio único y dinámico de aprendizaje real para los jóvenes investigadores, asistentes de investigación y estudiantes de posgrado de Maestría y Doctorado (vinculados a los programas del grupo o invitados). Al mismo tiempo los *Seminarios Permanentes* son el principal lugar de encuentro e intercambio de ideas de los investigadores del grupo, no

solamente entre los interesados en una línea de investigación, sino también con otros miembros del grupo o con investigadores externos (conferencistas, profesores visitantes, investigadores pares y socios de proyectos de investigación invitados).

### **1. Seguridad, Conflicto y Paz**

La línea de Seguridad, Conflicto y Paz busca mantener un ejercicio reflexivo constante alrededor de los ejes temáticos que le dan su nombre. No solo pretende realizar una serie de seminarios, con invitados, que sean ilustrativos para sus miembros, sino también discutir textos de avanzada en esta área disciplinar. De igual manera, en la línea se busca retroalimentar los trabajos de investigación de los profesores que la conforman, a partir de la presentación de hallazgos preliminares frente a los pares. Finalmente, en esta línea se tiene previsto realizar salidas de campo, discutir los avances de investigación de estudiantes doctorales y trabajar en productos colectivos de investigación.

### **2. Democracia y Sociedad**

La línea de investigación Democracia y Sociedad se propone analizar la democracia en un sentido amplio que abarque tanto temas institucionales (enfoque clásico sobre el Estado, el régimen o el sistema político) y actores (gobernantes, clase política, partidos, ciudadanía, etc.) como procesos políticos (políticas públicas, movilizaciones sociales y ciudadanas, integraciones entre distintos niveles territoriales, etc.). Entendemos que la democracia supone un orden político abierto que articula el ámbito del gobierno a distintas esferas de la sociedad, y que el estudio de estas articulaciones –no sólo a nivel nacional sino también a escala subnacional– es fundamental para su funcionamiento y sostenimiento. Por ello, esta línea de investigación incluye entre sus intereses las relaciones de la política con la esfera judicial, los empresarios y gremios, así como con los actores sociales en general en cuantos portadores de demandas políticas. Si bien Colombia es nuestro principal campo de estudios, nos interesa estudiarla de forma comparativa, en particular con respecto a los países vecinos de América Latina.

### **3. Política Exterior Colombiana y Latinoamericana**

La línea aborda el análisis de la política exterior colombiana y las políticas exteriores de los Estados latinoamericanos, así como de su participación en las dinámicas de la geopolítica contemporánea. Para hacerlo, la línea apuesta por el pluralismo conceptual, teórico y metodológico, así como por un enfoque multidisciplinario.

Entre los temas estudiados en esta línea de investigación se encuentran: historia de la política exterior, toma de decisiones en política exterior, proyección geopolítica de Colombia y los Estados latinoamericanos, gobernanza de fronteras y gobernanza transfronteriza, arquitectura institucional de la política exterior, relaciones bilaterales, participación en escenarios multilaterales y organizaciones internacionales, paradiplomacia, diplomacia pública, nuevas formas de diplomacia, impacto de procesos políticos internos en la política exterior, entre otros.

#### **4. Política y Dinámicas Socioambientales**

La línea está integrada por docentes, estudiantes y personas dedicadas a la investigación de la Facultad de Estudios Internacionales, Políticos y Urbanos de la Universidad del Rosario y estudia dinámicas y procesos de transformación socio-ambiental a nivel internacional, regional, nacional y local mediante investigaciones, proyectos de intervención, recomendaciones de políticas públicas ambientales, la asesoría y la consultoría académicas y propuestas de divulgación social, con el objetivo de contribuir a la solución de problemas ambientales en todos los niveles.

En términos institucionales, el objetivo central de la línea es ayudar a posicionar a la FEIPU como una referencia en estudios sociales ambientales a nivel nacional e internacional, lo que incluye, además de la investigación, actividades docentes y de extensión.

Justificación:

La necesidad de la línea se justifica en, como mínimo, las siguientes cuatro razones:

- i. La evidencia cada vez más clara en la literatura y en la práctica sobre la necesidad de considerar las cuestiones ambientales como centrales para entender y transformar la mayoría de los procesos sociales, en todos los niveles de gobernanza.
- ii. La existencia de un cuerpo de profesores y profesoras de planta en la Facultad, distribuido en los tres programas, que tiene las cuestiones ambientales como foco central o relevante de sus agendas de investigación, docencia y/o extensión. Este hecho es algo poco común en las facultades de ciencias sociales, en Colombia, América Latina y el mundo, lo que brinda una excelente oportunidad para destacarnos como facultad en este ámbito.
- iii. La creciente demanda de los estudiantes de pregrado y posgrado por a) recibir una formación profunda y sostenida en cuestiones socioambientales y su relación con la política en sus diferentes niveles; y b) encontrar espacios de discusión e investigación en estos temas.
- iv. La creación de un énfasis en gobernanza ambiental en el ámbito de la nueva maestría de profundización en asuntos globales y procesos políticos de la Facultad.

#### **5. Gestión y Dinámicas Territoriales**

Esta línea se nutre de diversas aproximaciones teóricas y disciplinares sobre la naturaleza, configuración, transformación y evolución de los asentamientos humanos y el territorio. Analiza particularmente la dinámica de transformación de la ciudad, los vínculos urbano-rurales, las políticas públicas urbanas, la gestión y los instrumentos de ordenamiento y desarrollo territorial en Colombia. A su vez, trabaja sobre la sostenibilidad urbana, la gestión pública, las alternativas de regionalización, cultura ciudadana, la teoría crítica del desarrollo, la movilidad, *Smart cities* y *big data* para la toma de decisiones.



## **2. INVESTIGACIÓN FORMATIVA**

En la Facultad de Estudios Internacionales, Políticos y Urbanos, la Investigación Formativa y de Extensión corresponde a la manera como los temas, las actividades y los procesos propios de la investigación permean la formación de estudiantes de pregrado, posgrados y egresados desde ejercicios extracurriculares caracterizados en: promover la rigurosidad científica, el aprendizaje de metodologías, la interdisciplinariedad, la proyección social y el impacto, así como la diversificación en la generación de resultados, y en especial, el fortalecimiento de capacidades, habilidades y conocimiento en su formación profesional. A este respecto la Dirección de Investigación adelanta diversos programas como Asistentes de Investigación y Jóvenes Investigadores, y el acompañamiento a Semilleros de investigación y Observatorios.

### **Semilleros de investigación**

El semillero de investigación es una comunidad de aprendizaje consolidado en un grupo colaborativo de estudiantes, egresados y profesores cuyo objetivo es desarrollar actividades de investigación formativa y promover una cultura científica en los aprendizajes metodológicos, la formulación y desarrollo de proyectos, la apropiación y divulgación del conocimiento, entre otros. Así, el semillero comprende un espacio de “Aprender Haciendo” (enseñanza extracurricular) en el que el participante, fortalece sus capacidades y competencias para investigar y generar resultados, pertinentes o innovadores en función de las metas y la visión misma del semillero.

Generalidades:

- El semillero se caracteriza por ser una actividad extracurricular, una estrategia pedagógica para el desarrollo científico en el proceso de formación del estudiante. En la FEIPU, no se considera como opción de grado y/u homologable con asignaturas de la malla curricular.
- De manera independiente, el semillero construye sus líneas, especifica su carácter disciplinar o multidisciplinar, requisitos de ingreso, participación de instituciones externas, cronograma de trabajo, horarios de encuentros y dedicación individual; también hacer uso de plataformas virtuales, multimedia y audiovisuales para su desempeño, manejar un logo como identidad propia (opcional). Pueden participar estudiantes de pregrado, posgrado, egresados, etc., lo cual mantiene una correspondencia con el organigrama de cada semillero.
- El semillero cuenta con el apoyo de la Facultad y la DIEL para convocatoria, divulgación de resultados y/o el desarrollo de iniciativas propias de la investigación formativa.
- Los semilleros están incluidos y articulados a la agenda de investigación de la Dirección de Investigación de Facultad, en concordancia con sus líneas y bajo dinámicas de gestión académico-administrativa.

### **Creación y registro del semillero**

Un semillero de investigación surge principalmente desde el ejercicio académico en el aula de clase, grupos de estudio o espacios informales de la interacción entre estudiante y docente, en donde coinciden intereses temáticos que llevan a la identificación de un eje central para indagar y consolidar

proyectos que permitan generar, consolidar y socializar el conocimiento, con aportes a los debates decoyuntura local y global.

Puede consultar los semilleros de investigación activos de nuestra Facultad [aquí](#).

### Programa de Asistentes y Jóvenes investigadores “aprenderhaciendo”

Este programa de la Facultad refleja el enfoque y la filosofía del programa de becas-pasantías “Aprender-Haciendo” de MinCiencias. La Dirección de Investigación cuenta con un programa de formación abierto a los jóvenes con vocación para la investigación científica universitaria, egresados de programas de pregrado y posgrado afines a las temáticas del grupo.

El asistente de investigación y el joven investigador son miembros de la comunidad científica; considerados como colaboradores en formación que aportan y fortalecen las líneas de investigación desde el desarrollo de proyectos liderados o tutoriados por un profesor de la Facultad, fortalecen, consolidan y potencian sus capacidades y competencias, y promueven espacios de construcción y apropiación conjunta del conocimiento. Desde el segundo semestre de 2003, la Facultad promueve el programa de jóvenes, ofrecido a estudiantes de maestría o co-terminal con vocación investigativa, diferente a la figura de asistentes de investigación que prioriza estudiantes de pregrado de alguno de los programas de Facultad bajo las necesidades particulares del proyecto o propuesta.

## 3. INVESTIGACIÓN EXTENSIÓN

### Observatorios

Los observatorios se constituyen en recursos principales para el fortalecimiento de la Facultad, los procesos de investigación y extensión al ser herramientas que permiten hacer el seguimiento y monitoreo a distintos objetos de estudio de relevancia regional, nacional y global. Desde la sistematización y análisis de datos, se busca generar informes o reportes periódicos con el propósito de lograr un impacto en la opinión pública, transferir conocimiento a la comunidad y posicionarse como un referente de consulta y divulgación. En la actualidad, la Facultad cuenta con cinco observatorios relacionados con las líneas de investigación del grupo, los cuales están dirigidos por profesores y apoyados por estudiantes de pregrado, posgrado y egresado de los distintos programas de la Universidad.

Tabla 2. Observatorios adscritos a la Facultad.

OBSERVATORIO	DIRECTOR(A)	ESTADO
<a href="#">Observatorio de Redes y Acción Colectiva – ORAC</a>	Juan Carlos Guerrero	Activo
<a href="#">Observatorio de Venezuela - OV</a>	Francesca Pismataro	Activo
<a href="#">Observatorio Colombiano de Crimen Organizado - OCCO</a>	Arlene B. Tickner	Activo
<a href="#">Grupo de estudios de la democracia DEMOS-UR</a>	Yann Basset	Activo

Fuente: Dirección de Investigación de Facultad, 2023.

## 4. INTERNACIONALIZACIÓN DE LA INVESTIGACIÓN

### Movilidad de investigadores

La Dirección de Investigación ha perfeccionado el proceso de asignación de recursos para movilidad internacional y nacional de los investigadores mediante la creación de una convocatoria permanente para movilidad docente, la estandarización de los montos máximos asignables y la creación de un proceso de evaluación y decisión sobre la asignación de recursos.

El equipo de la Dirección se encarga de la socialización periódica de dicha convocatoria, compila las solicitudes de los investigadores, convoca al comité de investigación para su decisión y notifica a los beneficiarios y a la Dirección administrativa y financiera sobre los montos aprobados. También es competencia de este equipo compilar los resultados (ponencias, *working papers*) presentados durante los viajes de los investigadores.

## 5. VISIBILIDAD Y DIVULGACIÓN

Acorde el ecosistema científico de investigación rosarista y bajo los parámetros y lineamientos nacionales e internacionales sobre Ciencia Tecnología e Innovación (CTeI), pueden identificarse los impactos como científicos (citas y publicaciones indexadas), económicos (empleo e innovación), sociales (calidad de vida y desarrollo), y políticos (toma de decisiones).

De manera particular, la Facultad ha generado importantes impactos en materia científica y social, y avances evidentes en el campo político. Entre los resultados de investigación con criterios de impacto se logran identificar la coparticipación de la ciudadanía y el compromiso social, proyectos de desarrollo social, investigación acción participativa, unidades de acción intervenidas y comprometidas, metodologías comunicativas socializadas y replicables, coproducción investigativa, formación de recurso humano especializado, incubación de conciencia cultural y sociopolítica, innovación u optimización de procesos, recursos y servicios, proyectos en colaboración con comunidad/usuarios finales/*stakeholders*, citas en informes gubernamentales, invitaciones para ser asesor o en comité directivos, beneficios comunitarios, ambientales, sociales y culturales, entre otros.

## 6. TRANSFERENCIA DE RESULTADOS DE INVESTIGACIÓN

El Programa de Transferencia de Resultados de Investigación de la DleI busca identificar y evaluar la viabilidad técnica, social, comercial y financiera del resultado de investigación potencialmente transferible. Un resultado de investigación se refiere a cualquier resultado tangible o intangible del proyecto, como datos, productos, conocimiento o información, que se genera en el proyecto, cualquiera sea su forma o naturaleza, ya sea que se pueda proteger o no; un resultado con potencial de transferencia es aquel que ha sido seleccionado y priorizado debido al importante grado de viabilidad (innovación, impacto y comercialización) para ser implementado en alguna cadena de valor de un producto servicio, proceso o solución, o actuar como una aportación importante al sector público, las comunidades o a instituciones privadas.

Su alcance inicia con la búsqueda de información de proyectos de investigación en cualquier etapa de desarrollo en las Escuelas o Facultades y finaliza con búsqueda de recursos o financiación con potenciales aliados nacionales o internacionales para la implementación de la transferencia; el proceso incluye las diferentes etapas secuencias de Identificación, Reconocimiento del entorno y Protección, Maduración e Implementación, transversalizado por una estrategia de protección para el bien, producto o servicio (propiedad intelectual)

Para las Ciencias Sociales la transferencia de resultados es un reto en materia de innovación que contempla no sólo la Apropiación Social del Conocimiento sino la posibilidad de considerar la Transferencia Tecnológico para promover servicios a la sociedad y al sector público-privado, desarrollando productos o servicios de impacto económico o social.

En función de los resultados logrados y el ejercicio de investigación/consultoría en la FEIPU, se construye una ruta estratégica diferenciada para la ejecución y desarrollo del programa que integra las fases de *identificación*, *reconocimiento del entorno* (caracterización), *protección* (capacitación y validación), *maduración* (canales de transferencia y comunidades de impacto), e *implementación*. Actualmente se avanza en las fases de identificación y reconocimiento del entorno, en trabajo colaborativo con los profesores y gestores de la DIEI.

## **7. CONSULTORÍA**

Para la Facultad, es una prioridad el poder generar valor social con todas las actividades que se adelantan dentro de la misma al igual que crear un modelo en el cual se fortalecen las relaciones entre la Universidad y la comunidad, incluyendo a los sectores público, industrial y de servicios. De la misma manera, se busca acompañar los esfuerzos de las organizaciones internacionales en los ámbitos que le competen.

Los procesos de consultoría que se adelantan constituyen un mecanismo de transferencia del conocimiento, de metodologías y de tecnologías que surgen de las actividades de enseñanza y de investigación. Pensar la consultoría en términos de innovación social, le permite a la Facultad contribuir al escenario que el Gobierno promueve, en el cual los actores sociales, las empresas públicas y privadas, y las entidades internacionales se articulan de forma estructurada y colaborativa para aunar esfuerzos para encontrar nuevas soluciones a los problemas que nos rodean.

Es en esta línea que desde la Dirección de Investigación se realiza un ejercicio constante de consecución de oportunidades de consultoría con diferentes entidades que tengan concordancia con las líneas de investigación que desarrollan los profesores con el fin de generar una red de aliados estratégicos y la obtención de recursos que le permita a la Facultad alcanzar las metas propuestas.

## **8. EJES TRANSVERSALES**

### **Financiación de la investigación/consultoría**

Dentro de las funciones principales de la Dirección de Investigación se encuentra la creación de un modelo claro y dinámico de gestión de recursos para la investigación. Este ejercicio requiere un trabajo colaborativo y conjunto con la DIEI, la Cancillería, la Oficina de Consultoría, entre otras

dependencias de la Universidad. Para tales fines, los gestores realizan periódicamente la búsqueda y análisis de convocatorias nacionales e internacionales, fondos para proyectos de investigación y cooperación internacional, así como oportunidades de financiamiento para movilidad, internacionalización, estancias de investigación y consultorías.

En la etapa de formulación del proyecto, el acompañamiento implica la lectura, retroalimentación y, en algunos casos, escritura conjunta de las propuestas, de tal suerte que se consolide una propuesta integral y competitiva que articule tantos los intereses del investigador como con los requerimientos de la convocatoria. También, el desarrollo de versiones iniciales del presupuesto del proyecto, que puedan ser perfeccionados y deben ser avalados por la Dirección Administrativa y Financiera de la Facultad o Universidad. Los gestores se encargan de la gestión de todos los avales necesarios para llevar a cabo la postulación de la propuesta de acuerdo con los tiempos administrativos de las unidades implicadas y de los convocantes; y, si es necesario, al momento de presentación, se realiza de manera directa el cargue de toda la información del proyecto acorde los términos de referencia. Finalmente, se realiza el seguimiento a los procesos de subsanación de documentos y publicación de resultados por parte de las entidades convocantes.

Este modelo de gestión, la planificación rigurosa de sus tiempos, su carácter dinámico e integral, ha llevado a que algunos de sus elementos sean integrados en la vida académica de otras unidades y que el equipo de la Dirección de Investigación sea consultado constantemente o invitado a trabajar de manera articulada con otras unidades en la formulación y postulación de proyectos de investigación.

### **Portafolio de investigación/consultoría**

Como estrategia para realizar una consecución de oportunidades más certera, desde la Dirección de Investigación se desarrolló un portafolio donde se plasmó de forma clara y concisa las capacidades que tiene la Facultad desde sus diferentes líneas de investigación. Este portafolio tiene como fin el deservir como carta de presentación ante diferentes entidades o aliados públicos o privados, nacionales o internacionales, en donde se expresan y se entiendan las áreas y las líneas que se manejan para concretar proyectos tanto de investigación y consultoría.

Las líneas temáticas que se presentan en este portafolio incluyen: Democracia y participación ciudadana; Conflicto, paz y seguridad; Gobernanza y dinámicas territoriales; Dinámicas socioambientales y Política exterior y cooperación internacional.