



TRABAJO INFORMAL

MERCADO LABORAL

**MÁRIA JOSÉ GONZÁLEZ
ORMILSON ZAPATA
FABIÁN RODRÍGUEZ
DAVID AFANADOR
WILLIAM JARAMILLO
CHRISTIAN PARDO**

**Dirección:
Juan Alberto Castillo M.
Angela Patricia Cubillos R.**

DEFINICION SEGÚN LA OIT

“Una forma urbana de hacer las cosas, cuya marca distintiva incluye: pocas barreras a la entrada para el empresario, en términos de habilidades y capital requerido; empresas de propiedad familiar; operación en pequeña escala; producción de trabajo intensiva con tecnología adaptada, y un mercado no regulado y competitivo”.

CRITERIOS PARA LA MEDICIÓN DE INFORMALIDAD (DANE)

- ✍ Asalariado o patrón de microempresa, menos de diez trabajadores.
- ✍ Trabajador por cuenta propia, no profesional ni técnico.
- ✍ Trabajador que presta el servicio doméstico.
- ✍ Ayudante familiar sin remuneración.

CARACTERISTICAS DEL SECTOR

- ✍ El sector informal de una economía puede ser visto como una válvula de escape para los individuos menos educados de una sociedad, en momentos recesivos.
- ✍ La informalidad existe básicamente por la incapacidad del sector formal de generar suficientes empleos.
- ✍ Cuando mejora la economía del país la informalidad disminuye, ya que en la mayoría de los casos no es vista como una opción laboral real sino como una posibilidad frente al desempleo.

NIVEL EDUCATIVO

- ✍ La mayor parte de las personas que pertenecen al sector informal posee un grado de escolaridad bastante bajo, el cual no supera la educación básica secundaria, lo que se convierte en una desventaja para éstos, ya que disminuyen las probabilidades de emplearse en el sector formal.

SEXO

- ✍ Según el DANE la tasa de informalidad femenina es mayor que la masculina. La razón de este fenómeno es que las mujeres no sólo tienen la responsabilidad de trabajar para complementar los ingresos del hogar, sino que también allí tienen obligaciones, por lo que necesitan horarios flexibles que les permitan hacer las dos cosas a la vez.

DESEMPLEO

- ✍ Debido a la falta de empleo, el sector informal se muestra como una tabla de salvación para aquellas personas que no tienen la fortuna de pertenecer al sector formal.
- ✍ Vale la pena destacar que el comportamiento promedio de la variación de la tasa de desempleo ya revelaba, desde 1994, una clara tendencia al alza, pues mientras en el período comprendido entre 1990-1994 el promedio fue negativo (-2.789%), para el siguiente período 1995-1999, el promedio se situó muy por encima (18.3%).

POBREZA Y DESPLAZAMIENTO

- ✍ El efecto producido por el desplazamiento hacia las ciudades de las familias que vivían en sitios rurales ha hecho que la tasa de desempleo crezca cada vez más. Debido a la incapacidad del sector formal para absorber el exceso de mano de obra, a ellos no les queda más camino que buscar empleo en el sector informal.

SITUACIÓN NACIONAL

- ✍ En el año 2002 estaban ocupados 7 millones 430 mil 765 colombianos, pero de ellos 4 millones 556 mil 259 laboraba en la informalidad, es decir el 61,3 por ciento.
- ✍ Hoy en Colombia la población ocupada es de 8 millones 129 mil 636 personas y de ellas 4 millones 778 mil 352 están en la informalidad, es decir el **58,8** por ciento.

“La población ocupada informal en el segundo trimestre de 2005 trabaja principalmente en el sector del comercio, con el 38,8 por ciento, seguida de servicios comunales con el 20,3 por ciento e industria con el 15,9 por ciento, señala el informe”

GRAFICOS DE ENCUESTAS

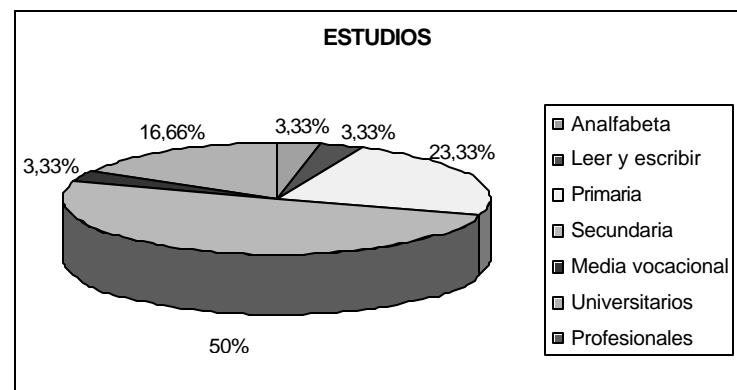
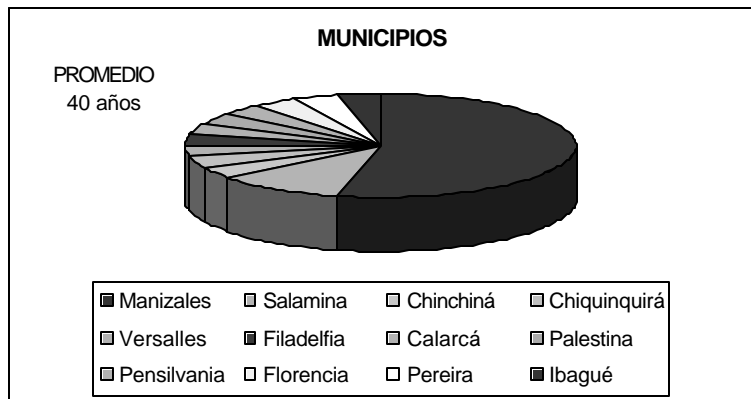
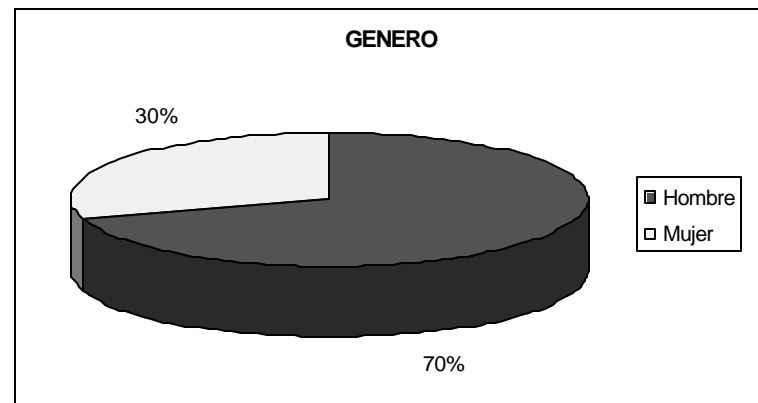
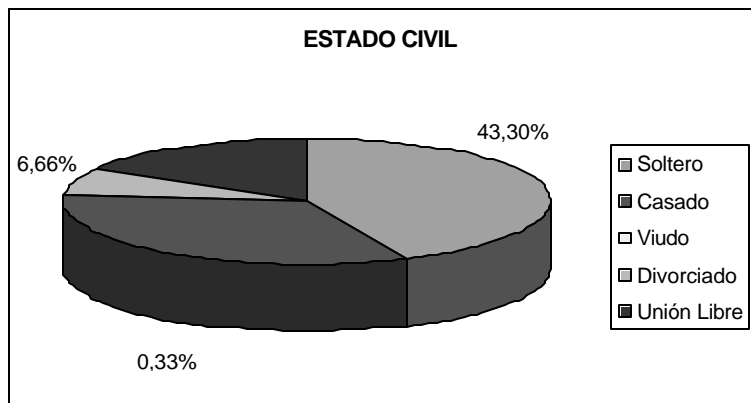

GRAFICOS DE ENCUESTAS

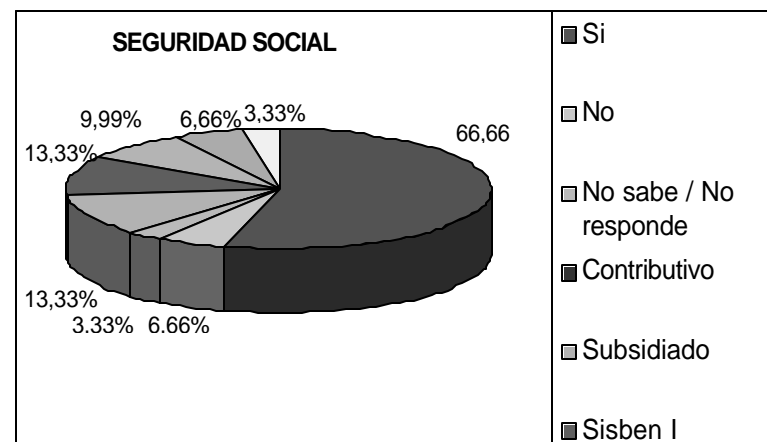
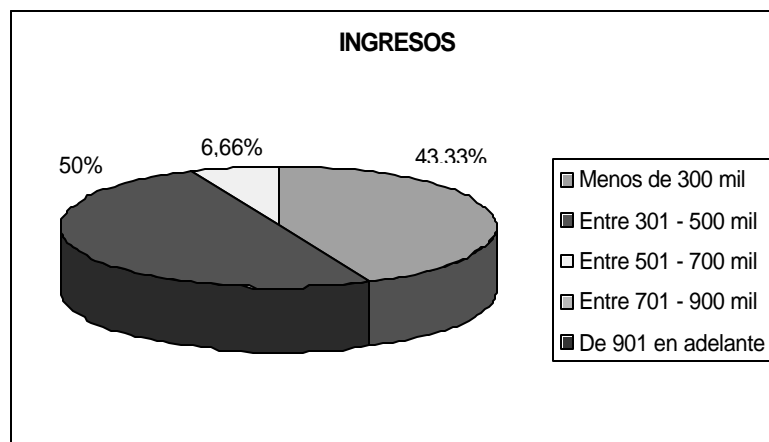
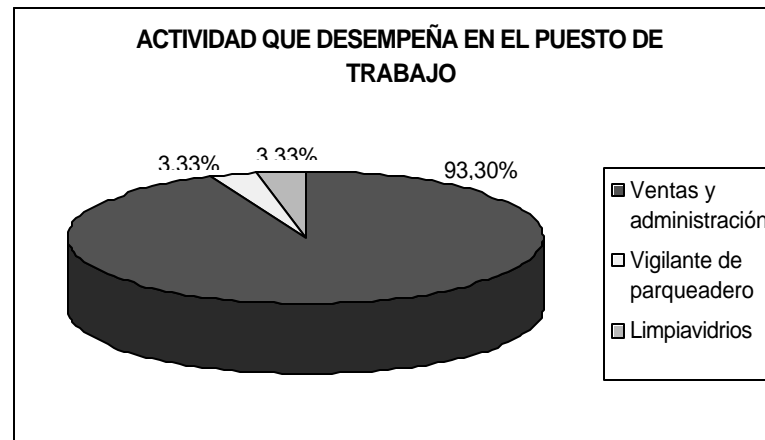
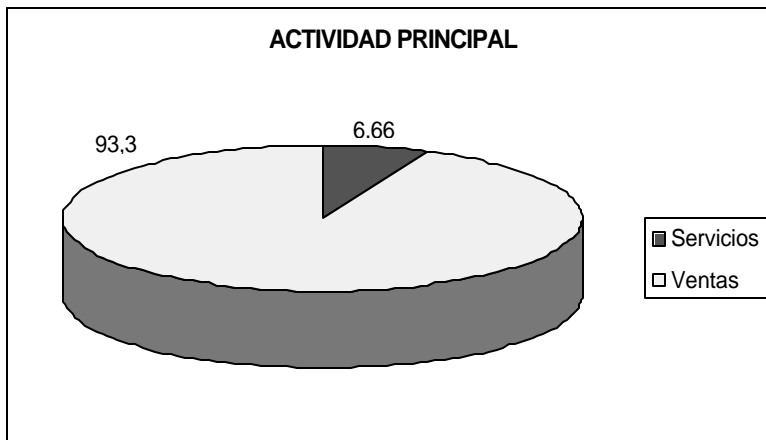

GRAFICOS DE ENCUESTAS

**GRADO DE SATISFACCION
EN EL PUESTO DE TRABAJO**

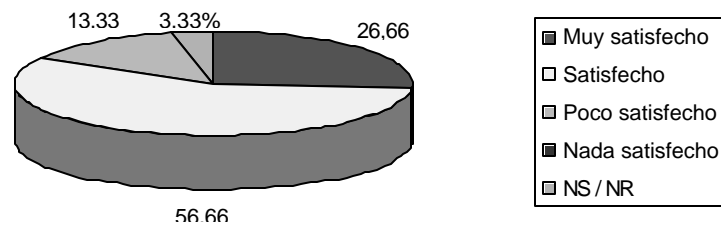

CUANTAS HORAS TRABAJA DIARIAMENTE

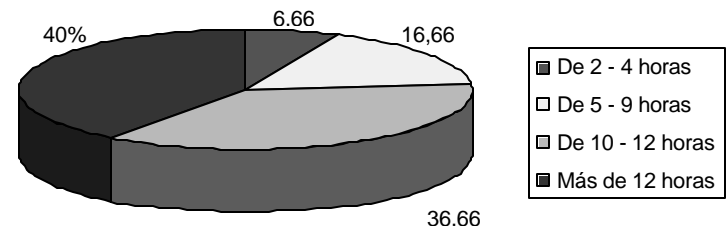

[CONCLUSIONES]

- ? Más del 90% de las personas se dedican a las ventas y no poseen un jefe ni superior a quien rendirle cuentas. El nivel de ingresos no supera los 500.000 pesos mensuales, ubicado en un rango muy variado situado entre un poco menos de 300.000 y los 500.000 pesos.

CONCLUSIONES

- ? El analfabetismo está presente en un porcentaje mínimo dentro de los encuestados, en su mayoría se encuentran con un nivel de estudios secundarios, un porcentaje similar de personas con estudios primarios y un porcentaje reducido con estudios universitarios. Estos resultados nos indican que la educación en Colombia no prepara de una manera adecuada a las personas para enfrentarse a las opciones que ofrece el mercado laboral en el país. Esto se debe a la carencia de preparación con un enfoque técnico en el ciclo de formación básico primario y secundario.

[CONCLUSIONES]

- ? Con respecto a la seguridad social, los encuestados están afiliados al régimen subsidiado, oscilando entre los niveles 1 y 2 del Sisben. Sabiendo que el régimen subsidiado ha sido creado para las personas de escasos recursos, los trabajadores informales que mensualmente tienen ingresos monetarios, de los cuales podrían disponer para ser contribuyentes del sistema de seguridad social en salud, lo que desvía la cobertura del Sisben hacia un sector que realmente lo necesitan. Debería entonces rediseñarse la política de aportes para que estas personas que no están dentro del régimen contributivo puedan aportar al sistema en la medida de las posibilidades.

[CONCLUSIONES]

- ? En este grupo encontramos un alto grado de satisfacción con la actividad desempeñada y las condiciones de trabajo, sin embargo, esta satisfacción debe interpretarse como conformismo con las actividades desempeñadas en su labor diaria, ya que estas personas se adaptan a estos horarios con el único fin de cubrir sus necesidades básicas.

[CONCLUSIONES]

- ? Haciendo una relación entre el ingreso mensual y la cantidad de horas trabajadas encontramos que la hora de trabajo tiene un valor de 1.250 pesos, se debe tener en cuenta que dentro de este valor deberían estar los aportes parafiscales. Para que un trabajador informal pueda tener un ingreso mensual igual al mínimo de be someterse a una jornada laboral mayor a 10 horas diarias a lo largo del mes.

CONCLUSIONES

